大楚報

今日本報一大張

宣傳部登記證漢報字第十四號

中華郵政登記認爲新聞紙類

售報價目：每份軍票八分　一月一元五角　半年八元五角　全年十六元　外埠另加郵費

廣告刊例：每行新五號十字　每日一元二角　指定廣告加倍　特別廣告三倍

社址：漢口江漢路九三號

電話：社長室二三六九三號　編輯部二一二六〇號　二三六九六號　營業部二三六九四號　廣告課二一二七〇號　發行課二三六四六號

金大樓

GOLDEN MANSION

10 CIGARETTES

TOA TOBACCO CO. LTD.

東亞煙草公司出品

日軍攻陷巴里島首邑
爪哇一帶瀕重大危機
荷印總督廣播承認事態頗嚴重

【同盟社二十三日東京電】日大本營發表、（二十三日下午四時十分）日陸海軍部隊、於二月十九日在互相緊密協力之下、完全佔領巴里島南部之要地丹巴薩爾

【海通社二十三日上海電】據巴達維亞來電、二十二日荷屬東印有關當局承認、日軍已佔領巴里島之丹巴薩爾

【同盟社二十三日里斯本電】據巴達維亞情報稱、荷印當局二十二日認定日軍已在巴里島登陸、荷印軍曾由爪哇島派遣援軍試行抵抗、但以日陸海空軍之猛擊、遂失其首邑丹巴薩爾、關於巴里島情形、合衆社加特特派員、曾於二十二日發表如左：在該方面之詳細情形、尚未公表、但日軍之佔領丹巴薩爾、頗爲確實、日軍並且正在擴大戰果中、又該島與巴達維亞間之一般交通、業經斷絕、詳細情形、不甚明悉

【同盟社二十三日里斯本電】日本降落傘部隊以決死之決心於佔領巴鄰旁之後、繼續在邦加島巴里島登陸、因之荷印之民心現已陷於極度恐怖之狀態中、斯達爾坎波克荷印總督於二十三日夜、假無綫電廣播、指出事態之嚴重性稱：因爪哇島海岸綫甚長之故、阻止日本軍登陸、頗爲困難、望荷印防衛軍將士、及住民奮起協力

爪哇巴達維亞各機場 遭日本空軍猛烈轟炸

【同盟社二十三日里斯本電】巴達維亞來電、日空軍二十二日終日對爪哇島各地施以猛烈轟炸、尤其是爲其目標之亞克機場、幾被破壞無餘、其中巴達維亞附近之巴顛卓格及馬蘭之各飛行場等、到處均受有損失

【同盟社二十三日里斯本電】由於日軍在南方作戰之進展、反軸心聯合軍之作戰據點爪哇島、今已瀕重大危機、據合衆社巴達維亞特派員二十三日稱：現在爪哇飛機已瀕極大危機、由美國得來之軍需物資、亦甚貧弱、荷印副總督保證由美國大量援助之事、已不能實現、由現在日軍所佔之地位觀之、爪哇由美國獲得援助之事、殆已無望矣

巴鄰旁荷軍退却時 縱火焚石油倉庫

【同盟社二十三日巴鄰旁電】巴鄰旁附近之荷印軍、在敗走前曾經在石油倉庫放火、日軍進駐後仍黑煙濛濛、又日軍攻擊巴鄰旁時、由荷印逃出之荷人、亦極力抨擊荷印軍之無能、據稱：吾人認爲荷蘭軍無與日軍作戰之必要、故吾等之中偷跑者極多、甚至荷蘭軍與荷蘭軍之監視者常起衝突

【海通社二十四日東京電】據蘇門答臘前綫來電、由巴鄰旁向西南迅速推進之日軍、已於二十三日下午十一時半佔領蘇門答臘西海岸巴里森故鄉特鎮、（在巴鄰旁西南一百八十公里）按拉赫特鎮爲由巴鄰旁起、具有戰略重要性之鐵路之終點

【同盟社二十三日某基地電】日軍業於十五日衝入荷屬蘇門答臘之要衝巴鄰旁、是日黎明、以攻略巴鄰旁爲目標、先鋒部隊集結於某海面、分爲三路、一舉開始至巴鄰旁一百二十公里之進攻、上午×時、南國之夜空、星光燦爛、瞬即噴起火煙、於遙遠之前方、敵機盲目轟炸、此係敵機最初之襲擊、達河口五十公里地點之時、巴鄰旁煉油場方面、黑煙濛濛、乃煤油庫起火燃燒、日軍某部隊親此甚憂、降落於巴鄰旁飛機場部隊之安危、命舟艇隊開足全速力進攻、是時敵機七架編隊、再來襲擊、反復以機關槍掃射、日軍舟艇亦以猛烈砲火、一齊加以反攻、但在寬僅二百米之河、駛進之舟艇、成爲其良好之目標、此次約十架之敵機、以低空襲擊、旋見勇士之鮮血、沾染舟艇、但敵機不堪猛攻、飛逃而去、舟艇按照預定計劃邁進、日軍部隊向煤油庫之黑煙處挺進、下午十一時衝入巴鄰旁、與降落傘部隊握手會合

中宣講習所 定期舉行初試

【中央社二十四日南京電】宣傳部中央宣傳講習所、招考第四期學員、已於二月一日起開始報名、投考者頗踴躍、報名定於今日（二十四日）截止、二十七日上午九時、在中日文化協會舉行初試（口試）、應考各生、均須帶證件報到、初試及格者、於三月一日在鼓樓市立二中舉行筆試、錄取人員於三月四日在該所檢驗體格、五日報到、六日開學即行上課

錫與橡皮 由檳榔嶼運日本

【海通社廿三日東京電】二十三日晨「日日新聞」載稱、第一批由檳榔嶼運日之錫與橡皮、已在途中、不久即可抵埠、據該報稱、日軍在馬來亞截獲之汽車與卡車爲數之巨、遠超當地所需要、故將有大批此項車輛、運返日本

安汶登陸 俘虜敵軍五百人

【同盟社廿三日安汶電】於一月三十一日與陸軍部隊協力作戰之日海軍特別陸戰隊、共攻擊安汶、頗爲激烈、在安汶附近登陸之地點、敵人防備甚爲嚴密、四週均佈有鐵絲網、掘有戰壕、築有砲台、可稱爲銅牆鐵壁、至在安汶之守備兵、亦爲荷印軍之精銳、日特別陸戰隊於一日拂曉、開始突破堅陣之登陸作戰、後又在山腹陣地、配備散兵壕、鐵絲網、戰車、裝甲車、佈設堅固陣地、海軍艦艇自海上協助陸戰隊、發射砲火、航空部隊亦擊毀前面之堡壘、敵人陣地、在夜間之肉彈戰上、始爲日軍佔領、共那瓦飛機場、亦於三日拂曉、始被佔領、茲將該方面之戰果錄後、俘虜五百人、鹵獲戰車五輛、裝甲車三輛、迫擊砲三門、機槍及步槍若干、彈藥五十五萬發

菲島前線 日空軍繼續轟炸

【同盟社二十四日菲島前綫電】日陸軍航空部隊之×編隊於二十二、二十三兩日間、連續猛炸八打雁半島蘆瑪烏山南方、敵軍陣地、敵方陷於大混亂之狀態、敵之地上砲火、漸形微弱、二十三日更全趨沉默

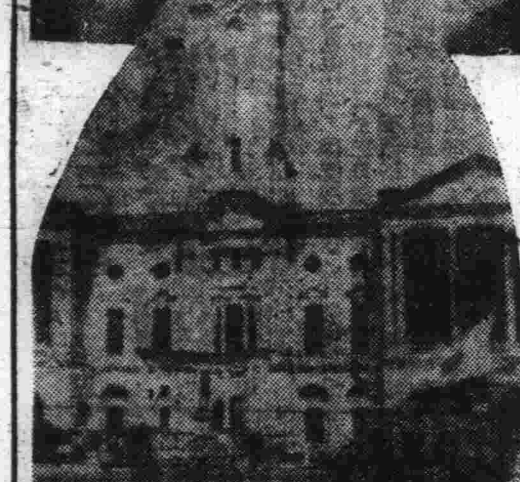

歷史之新頁

誇稱世界四大要塞之一的星加坡、在日軍猛攻之下、終於陷落、從此英美在東亞之侵略勢力、遂一掃而清、圖示英馬來軍司令長官在星加坡市外布馬特馬高地之福特汽車工廠內與日本馬來方面之陸軍最高指揮官山下奉文中將會晤、而屈辱簽訂城下之盟、全島英軍六萬五千、無條件投降、惟時二月十五日下午七時五十分也（上圖）、停戰協定既成、日軍大部隊乃堂堂進駐星加坡市內（中下圖）。

社論

歡迎重光大使蒞臨武漢

友邦駐我國大使重光葵氏、於二十三日飛抵武昌、昨日渡江來漢口、作就任後之視察、在此大東亞民族解放年之歲首、正值大東亞戰爭捷報頻傳建設東亞新秩序開始之際、我武漢人士幸得於此瞻仰友邦駐華大外交家之豐采、令人緬懷中日兩國親密提携之重要、得以共存共榮自給自足確立於東亞共榮圈中以建立新的天地、而益感以前外交之非策。

在以前所謂「亞細亞之世界」中、中國秉有五千年之文明歷史、又囿於儒家「攘夷尊王」之窄狹觀念、故自白人侵略東方之初、僅取一種鄙視政策、無所謂外交也、在今日試一檢閱當時之文獻、當能覺出不少可笑之資料、然以當日執政者之思想能力、固無足深責。

自鴉片役興、不僅外人得以窺覗中國之堂奧、且深暴露中國一切之無力、而中國之執政者、對於外交一變向來之「鄙外政策」而轉變爲「懼外政策」、以致英美得以政治之壓迫、軍事之威脅、經濟之壓榨、條約之束縛、逐步蠶食鯨吞、取得中國之租界地、關稅權、以及銀行關稅交通礦山諸權益、而使中國陷於萬劫難復之次殖民地地位、中國之外交乃由懼外政策一變而爲「媚外政策」、益使中國國際地位低下、而淪於極端貧弱之現象。

鄙外政策之心理、固足以陷於「驕敵者必敗」之現狀、懼外政策之結果、益足以促成敵人之跋扈、至於媚外政策、則玉帛待境拱手讓人、大好河山臥榻之側竟讓人酣睡、而國家前途益不堪問矣！

友邦日本孤處海外、在歷史上亦極尠國際之往還、但英美自伸其侵略東亞之魔手後、無孔不入、日本自亦不能脫離此漩渦、而日本之外交與中國異者、在幕府末期對外即取「鎖國政策」、終因英艦之迭次侵入、國無由鎖、乃始訂立修好通商條約、但政府之外交政策乃由鎖國政策一變而爲「攘夷政策」、乃有第一次第二次之東禪寺事變、結果復醞釀而成下關事件、當時亦受英美帝國主義者加以種種與中國相同之不平等條約桎梏、但日本始終未踏向中國懼外媚外之外交步驟、在不平等條約束縛中明治維新變法圖强、居然脫去一切鎖鍊、經甲午日俄兩役而邁入於現代國家之地位、雖因當時環境、曾一度聯英拒俄、及第一次世界戰中之與英美合作、但不久即翻然覺悟、而專致力於東亞新秩序建設、由「九一八」事變及中日事變後、乃發動大東亞戰爭、排除英美勢力於東亞共榮圈之外、正收穫赫赫之戰果。

中國鴉片之役雖發動於一八三九年、然陷沿江海要塞、締南京條約、割香港、闢五口、則均一八四二年事、迄今恰及百年、於一九四二年收回租界、克復香港、並一百五十年來侵略得之南洋馬來一併失之、瞬且緬甸印度亦將歸入於東亞共榮圈中、而東亞將永久爲東亞人之東亞、中日將永久爲太平洋上之主人。

語云：「弱國無外交」、殊未可盡信也、特外交政策未善耳。友邦於不平等條約束縛中而脫出、德國於戰敗條約壓迫下而復興、中國之積弱實由於外交錯誤、過去中國外交政策、妄思「以夷制夷」或「依存歐美」、以致滔天戰禍發生、幾淪於國亡種滅、幸我汪主席洞察大勢、毅然改組還都、褚外長兩度長外、一度使日、始能締結中日基本條約、使中國外交獲得確立之方向、使中國國家奠立富强之始基、而友邦亦有鑒於中國之眞摯、推誠相與、實行親善提携、重光大使爲友邦外交有名人才、此後中日外交將更邁入於光明之域、不卜可知、當茲重光大使蒞臨武漢之際、本社謹致歡迎之忱、並祝頌中日之前途無限、東亞新秩序建設之迅速完成。

南洋華僑元老林文慶博士
決協力建設新馬來
上電汪主席肅致敬意

【同盟社二十四日昭南港電】進入昭南港市內後之日軍、即着手檢查抗日華僑、二十二日南洋華僑之元老前厦門大學教授、星加坡醫科大學校長醫學博士林文慶氏（七十三歲）、已爲日警備隊救出、經日軍與其交換意見之結果、欣然決定協力建設新東亞、現該氏已開始與日軍聯絡從事宣撫工作、同時並於二十三日致電南京國民政府汪主席致敬、電文如次：南京國民政府　汪主席鈞鑒、愚此次爲顧及南洋華僑之安寧及建設明朗之新馬來、決掃除過去重慶之餘毒、與日軍協力合作建設新東亞、以圖南洋華僑將來起見、懇望　主席閣下諒解吾人之誠意、予以支持、並祝新生中國之發展及閣下健康

新西蘭代表訪澳 協議共同作戰策

【海通社二十四日上海電】據雪黎來電、最近澳政府歡迎往訪澳洲之新西蘭代表團、共同討論今後聯合作戰之政策、該代表團係新西蘭工商部長及空軍要人所組成、並指出爲應付目前之危機起見、澳新兩政府應有採取一致行動之必要、據云該代表團已參加澳洲戰時閣議

渝方親蘇派份子
又向蘇聯求助
要求蘇聯軍事合作

【同盟社二十三日香港電】據確訊稱、重慶政府最近以中央黨部及國防最高委員會之名義、致書蘇聯政府謂：「渝蘇在現在之國際情勢下、爲對處激變起見、須由精神合作更進一步而爲軍事合作」、此書信之發送者即孫科、宋慶齡、馮玉祥等親蘇派、但重慶政界一般在星加坡陷落及ABCD陣營崩潰之今日、對於此種乞助於蘇聯之行爲、均抱極冷靜之態度

【同盟社二十三日南京電】星加坡失陷後、仰光又告急、重慶當局已逢極危之局面、雖蔣介石曾訪問印度以圖打開危局、然重慶內部關於今後之戰略重點、將置於何處、則紛紛不一、從來即抗戰派之主腦、係以四川、貴州、雲南三省爲最後之抗戰根據地、但由於英美之敗頹、雲南方面甚受日軍威脅、故空軍基地及兵工廠等、不可不移至西北、然親英美派之張羣、賀國光等、則須以四川、甘肅、陝西、寧夏、青海、西康、新疆等地區爲中心、尤其是要取得連接西康、西藏之印度公路、而馮玉祥、周恩來、孫科等則以聯蘇爲唯一生路、並還有置重點於陝甘二省而遷都至蘭州而繼續抗戰之見解者

宋子文在美國 要求軍火援助

【同盟社二十三日香港電】據得自重慶之確息稱、宋子文十九日在華盛頓謁見赫爾國務卿、詳細說明蔣介石此次訪印之具體使命、關於緬甸印度方面渝英聯合作戰事、哀懇共給與以大量武器彈藥之援助、但關於物質運輸與護送一舉、兩者意見不能一致、重慶方面提議、由印度、西藏、新疆路線運輸、而美國則主張由伊朗鐵路、連接吐谷希勃鐵路處、而達新疆之路線輸送、然而依靠伊朗路線以運輸本國必需軍需品之蘇聯、能否爲重慶而犧牲、予重慶以便宜、此實爲一疑問、不但如此、即以其距離觀之、亦頗屬不便、重慶政界認爲美國今後之對蔣援助、其結局必爲有名無實、又聞關於飛機事、兩方已成立諒解、由阿拉斯加經西伯利亞而運抵成都

外部駐滬辦事處 分處將遷址辦公

【中央社二十四日上海電】外部駐滬辦事處總處、設於愚園路一一三六弄、並在北四川路設立辦事分處、茲爲便利請領出國證明書及其他事項接洽起見、已勘定海格路七二五號爲聯絡處、以後請求簽發出國證明書者、概須赴上述海格路新址請領、至總處地址、則不更動

荷印之石油資源

岳小秋

不可缺少的重要物資

石油這東西、爲國家必不可缺的重要物資、在平常時期、爲產業的原動力、在戰爭時期、作爲液體兵器、担當國防上重大的任務、所以、一個國家要是獲得有豐富的石油的話、不但平時可以促進國家的富盛、在戰時也可以有勝利的把握。

而且、石油是近代文化的精髓、也是國防的軸心、若是沒有石油、不但一個國家的產業的發達和民族的發展都沒有希望、就是汽車、飛機、船隻、乃至一切以石油爲主體的內燃機關、都不會有發達的、軍艦、潛水艇、以及飛行機、沒有石油就不能活動、不能發揮他們的威力、而且最新銳的機械化部隊也都是以石油的活動力爲前提的、在立體的近代戰爭上、只有石油能担任這種重任、所以、我們也可以說二十世紀的文明也就是石油的文明。

大東亞共榮圈與石油

我們要是想建設大東亞共榮圈、必須要將這共榮圈內的敵性勢力、驅除乾淨；當然、護得戰爭上的勝利就是驅除敵性勢力的前提、照前面所說的、石油也是建設大東亞共榮圈所不可缺之的東西、但是、作爲東亞盟主的日本、以及分担有建設東亞共榮圈責任的中國、滿洲國、泰國等、都極爲缺乏石油、所以、要是不能克服這種困難、就不能完成那空前的大事業、因爲他是推進建設東亞共榮圈的原動力。

六大石油資源

現在世界上的石油資源地有六處、據一九三八年的統計、美國爲世界第一位、佔世界總產額的百分之六十一强；蘇聯爲第二位、佔世界總產額的百分之十强；第三位是南美的委內瑞拉、佔百分之九五、伊朗爲第四位、佔百分之四、第五位荷印、佔百分之三、第六位羅馬尼亞、佔百分之二五、以上這些地方、統計起來、又佔全世界產額的百分之八十以上。稱爲世界强國的日本、美國、英國、德國、義國、蘇聯等國當中、石油能夠自給自足的、僅只有美國、和蘇聯兩國。

這樣看起來、日本不是能自給自足的了、幸而還好、在大東亞共榮圈內、還有一個唯一的石油出產地而又能有輸出能力的荷印、我們知道荷印是被稱爲世界資源的寶庫的、其重要的產物有石油、橡膠、錫、茶、椰子、砂糖、烟草、咖啡等、都是在近代文化上不可少的東西、其中以石油當然爲最寶貴、所以有人這樣說過：「一個國家把握了南洋之後、就能制壓全世界」、這也是有相當的理由呀。（未完）

滬卅萬元刼案
馮探長會晉京捕盜
僅獲原贓皮箱一隻

【本報滬訊】本年一月十六日晨、南京某錢莊解款三十萬元、分儲三十皮箱、派郭陳兩職員押解來滬、行經北河南路海甯路附近、突遇四盜袖出手槍、將郭等嚇禁聲張、攫得鉅款三箱、分頭逃竄、郭姓職員尾後飛報崗捕、拔槍追趕、結果擊斃劇盜劉小八子一名、茲悉匯司捕房得綫索密告、已先後拘獲盜匪劉小八子之妻吳小寶、供出同黨朱大四子、許長松、婦人張劉氏、許祖氏、周錢氏等五名、按此續起獲原贓一部份一萬三千餘元、並供出首領名小狗子、小魯才等四名在逃、匿跡南京某處、承辦斯案之馮探長即赴京、得悉小魯才在共和路友人處逗留、遂往拘拿、詎已聞風逃脫、祇檢獲原贓皮箱一只、捕房以該案刼款頗鉅、大宗贓款未獲、首領劇盜在逃、乃將吳小寶等六名、押候詳查究辦

政院會議通過
李聖五兼任駐丹麥公使

【同盟社二十四日南京電】國民政府於二十四日行政院會議中、決定駐德大使李聖五兼任駐丹麥公使、駐義大使吳凱聲兼任克羅利亞公使、駐羅馬尼亞公使李芳兼任駐匈牙利公使

澳洲深感自顧不暇 停止派援軍赴爪哇

【同盟社二十三日斯德哥爾姆電】因日海軍航空部隊連續猛炸達爾文、陸軍部隊在的摩爾島擴大戰果、澳洲愈益受深刻之威脅、傳澳洲之軍政當局、停止一切派援軍赴爪哇島及其他等地而採取專守澳洲本土之方針、據合衆社特派員談澳洲之不安如次：澳洲權威方面、咸認因日軍空襲達爾文及攻略的摩爾島、甚告不安、故停止派援軍赴爪哇、日軍現對爪哇及新幾內亞之反軸心聯軍、有採取攻勢之可能、又關於澳洲之國防問題、將舉行重要之質問、

日機猛炸的摩爾海協約國船舶

【海通社二十三日上海電】二十三日坎伯拉公佈、日空軍於二十一、二十二兩日在的摩爾海轟炸協約國船舶、該公佈繼謂、日機於該兩日在新幾內亞上空作小規模活動

【海通社二十三日瑞京電】據本日下午倫敦有關方面發表、協約國聯軍將放棄的摩爾島、迄今並無任何消息、自該島傳來、諒係由於日軍已切斷各島間交通所致、是否尚有澳軍留守該島、尚不可知

擊落荷印飛船一艘

【同盟社二十三日某基地電】日陸海軍部隊在的摩爾島之古邦及叨利登陸後、二十一日、日海軍艦艇之艦載機、在同島附近之羅基島普拉夫岬、擊落敵荷印軍飛船一艘、按此次爲第三次之記錄

【同盟社二十二日某基地電】二十日拂曉、在的摩爾島古邦附近上陸之日軍各部隊、在該市週圍加緊擴大戰果中、痛擊該地之澳洲荷印等軍、一方面登陸各部隊、排除頑强敵軍之抵抗、二十日上午十一時完全佔領定利飛機場

山下馬來最高指揮官
視察塞萊達軍港

【同盟社二十三日昭南島電】山下馬來方面最高指揮官、於二十三日下午、視察陸橋及塞萊達軍港、與海軍某司令官會見、舉行陸海軍交驩

△△△△

印度與日協力聖戰 決不使蔣乘隙策動

旅歐印國民會議派領袖對日鄭重聲明

【同盟社二十二日柏林電】印度在歐洲之國民會議派，目前以亡命於歐洲之印度獨立運動首領博斯爲中心，發動獨立運動，響應東條首相支持印度愛國運動之聲明，並於二十二日對日本國民，發表如左之聲明：印度爲求獲得印度之自由，已奮鬥數十年，然英帝國主義，不僅壓迫印度，而且壓迫亞細亞民族，至今日止，並未予以少許之自由，不僅如此，英國此次復誘惑印度加入其帝國主義作戰，濫用印度之資源，以求達到其毒辣之目的，然而在國民意識上覺醒之印度人，正把握此千載難遇之良機，努力於奴隸桎梏之解脫，自十九世紀以來，我等之獨立運動，日本方面，頗予以同情，我等早已知之，而印度自日俄戰爭日本獲得勝利後，即對日本異常欽佩，二月十六日東條首相曾聲明稱：「日本決定支援印度之愛國運動」，我等聆悉之餘，深爲感激，我等誓以我等之全力，謀取印度之解放，亞洲二大文化國之日本與印度，可稱爲兄弟之邦，現在蔣介石受邱吉爾與羅斯福之委託，而在印度推行其政策，此可證明英美之無力化，我等國民會議派，尤其爲博斯一派急進者，絕對不支持蔣介石，假使蔣介石有使印度國民蒙受不幸之情事，彼必爲歷史上之冒瀆者，而將淺留一汚名，我等與軸心國，尤其與日本，並肩努力邁進於解放戰，必使古代印度文化，大開絢爛之花，自此次大東亞戰爭開始後，印度歷史，已展開其新時代，英國雖屢次宣傳甘地與現國民會議派首領尼魯爲印度之代表，而此乃與事實相反者，在一九三九年，彼等之代表時代業已過去，此次大東亞戰爭開始後，在印度歷史上已展開新的時代，我等急進派，對於英國，絕對抱持不妥協政策，如不獲得印度完全之自由，則必不停止，我等日印國民，互相提携，決不使蔣介石乘隙策動

蔣介石發表陳腐言論 回教同盟領袖頗不滿

【海通社二十三日上海電】據二十三日印度來電，全印回教同盟領袖殷那對於蔣介石訪印度表示不滿，殷氏向英籍新聞記者宣稱，蔣介石毫未深切研究印度狀況，於演講政治情勢時，謬然發表陳腐言論，蔣氏之意見，實不利於印度回教徒

【海通社二十三日里斯本電】據「紐約導報」載稱，印度水手二十人被美國警察當局逮捕，押往愛里斯島拘禁，原因不明，但業料彼等係因拒絕服務於駛入危險區域之輪船致遭拘禁

日翼贊政治體制協議會 阿部大將榮任會長

特別委員會人選已定

【同盟社二十四日東京電】以完成大東亞戰爭目的，確立不可缺少之翼贊議會體制爲目標之各界代表三十三名之第一次會議，已告圓滑進行，即於二十三日最初之會議，應政府之要求，組織翼贊政治體制協議會，推薦阿部大將爲會長，而進行其具體的實現方策之審議立案，而阿部大將提議設特別委員會，擬成具體案，指名特別委員十三名，其人選係翼贊會橫山事務總長，後藤中央協力會議長，貴族院瀧正雄，太田耕造，衆議院山崎達之介，永井柳太郎，大麻唯雄，岡田忠彥，財界伍堂卓雄，藤山愛一郎，農林團體千石興太郎，興亞團體遠藤柳作等，於此可知特別委員會今後之推移，即適應自中日事變發生以來飛躍猛進所發展之現階段，握住刷新議會政治之關鍵，殊堪注目

台北法領事館 日內即可成立

【同盟社二十四日台北電】關於維希政府在台北設立領事館問題，業經台灣總督府外事部及駐日法大使館之間，數度商談，近日內定駐上海一等翻譯官波馬爾香氏爲首任代理領事，不日來台履新

照片說明：星加坡陷落後日本各地熱烈舉行慶祝大會圖示日議員在衆院大會堂慶祝時之情形中爲東條首相

利比亞英軍戰敗 暴露英軍指揮乏人

倫敦軍事方面猛烈抨擊

【海通社二十三日斯德哥爾姆電】廿二日「尼雅報」駐倫敦通訊員報告稱，倫敦方面已不提及英軍進攻特里波里，蓋英軍將領已被羅美爾將軍所驅逐，倫敦軍事方面對於英軍在利比亞敗北一事，已公開加以討論，英國著名軍事專家哈特，指出曾要求英政府不惜任何犧牲實施攻勢之英民衆，對於英軍在北非敗北應負相當責任，蓋英政府當時雖無實施規模攻勢之準備，但不得不勉循民意，倫敦「晚報」則指出英人輕舉信任武器與生產，而無一注意將領之才能與士氣，蓋欲獲勝利不能專恃子彈，腦力亦所需要，利比亞方面英軍之指揮，顯不如人，當羅美爾從不慌亂常能控制戰局之際，英軍屢屢不善支配其奔閃部隊

東線德軍赫赫戰果 擊落蘇機一千餘架

【同盟社二十三日柏林電】德軍司令部發表戰況如次：（一）東戰綫上，蘇軍曾攻擊德軍，但遭大損害後潰退，（二）東戰綫北部及頓納賓盆地之德軍，毀損蘇軍列車二十六輛，（三）二十二日，東戰綫之蘇機損失四十四架，（四）由一月一日至二月二十日之間，德軍在東戰綫上，俘獲蘇軍五萬六千八百零六名，（五）該期間德軍鹵獲或破壞蘇軍戰車九百六十架，大砲一千七百八十九門，各種車輛八十以上，（六）該期間蘇機損失一千一百八十九架，德軍損失一百二十七架

【海通社二十三日柏林電】據本日此間有關方面消息、星期日紅軍在東綫損失飛機四十四架，其中三十四架係於空戰時被擊落

前緬甸總理 抵達里斯本

將經由印埃返國

【同盟社二十三日瑞京電】夫某夏配伯哈報駐里斯本特派員稱：前緬甸總理涉烏氏，最近已由美國到達里斯本，同地之英大使館，因涉烏氏將經由印度，開羅返抵緬甸，故已準備飛機座位，又據二十三日之托南斯威安電稱：涉烏氏是否停留於開羅機場，又因被正在受政治犯之待遇，故現在英當局將被隱蔽於何處，則不得而知

英人怪誕心理 禁用伊泰兩國名

【海通社二十三日里斯本電】二十一日倫敦「泰晤士報」載稱，英國已禁止正式使用「伊朗」與「泰國」二名稱，該報繼謂英政府已復用「波斯」與「暹羅」之舊名

晉黎城北部 日軍突入豫省涉縣

襄垣東北迫東田鎮

【同盟社二十三日太原電】山西省內殘存赤匪之第二次殲滅戰，現已達到最高潮，其概況如次：
一，擊潰僚縣東北二十五公里小南庄周圍有力之敵，日白井綾部兩部隊，到達拐兒鎮（僚縣東方二十五公里）南方包圍該地周圍之赤軍猛攻中
一，田邊，伊藤兩部隊，從黎城北方二十公里之南井泉地方，突入河南省涉縣，更沿漳河，追擊敗敵中
一，松尾，岩瀨各精銳部隊掃蕩襄垣北方及東北地區一帶之赤軍，二十二日到達東田鎮（襄垣北方二十五公里）

山西綜合戰果

【同盟社二十三日太原電】山西省第二次共匪殲滅戰，在各處正收獲甚大，至二十一日止之戰果，所判明之綜合戰果如左：渝軍遺棄屍體三九五具，俘虜一一〇四人，鹵獲重輕機槍十二架，及步槍二二〇隻

德外交當局評論

邱吉爾內閣改組後 英國內政漸趨左傾化

反對親蘇閣員五名終被罷免

【同盟社二十三日柏林電】德外交當局對英內閣改組後之見解如次：此次英內閣之改組，爲大戰勃發以來之第十三次，並可表示英國內政已漸趨左翼化，被罷免之馬格森陸長以下五名，因始終反對親蘇，故受勞働黨方面之攻擊，由此觀之，英國殆已漸次屈服於蘇聯之意味

【海通社二十四日瑞京電】據倫敦來電，邱吉爾再度改組內閣之消息傳出後，英國各界民衆仍難認爲完全滿意，僅保守派「每日電聲報」對於此次改組頗多讚詞，其他報紙及各界咸認邱氏地位愈趨鞏固，對於以印度政策爲討論中心議題之衆院辯論會議，邱氏或將胆敢具體發表意見，同時若邱氏要求投信任政府票，亦不致發生困難，據「戈特堡日報」轉載倫敦來電：英人滿意改組後政府之心理，已成事過境遷之詞，鑒於此次大戰之長期性，英人目前所要求者，並非內閣更迭新人，其實主張採取全體主義國家實施之制度，並謂因爲全面戰爭之困難，目前實爲英國實習作戰經驗之良機

【海通社二十三日斯德哥爾姆電】據倫敦訊：去年英國於紅軍成立紀念日毫無表示，但今年則全英各地咸舉行慶祝，倫敦市長與陸空兩軍總司令致電紅軍總司令部及史達林與加里甯申賀，倫敦各公共場所與多數住宅懸掛蘇俄國旗慶賀，英國報章，肆披露史達林之演說，澳洲各地亦於是日舉行慶祝

【海通社二十二日斯德哥爾姆電】據二十二夜倫敦訊：二十三日英國慶祝蘇俄紅軍成立二十四週年紀念，各城市曾舉行大規模示威運動，克里浦斯在利物浦向羣衆發表演說，倫敦亦曾舉行慶祝大會

滬市慶祝會第七日 舉行商界代表大會

推請大會主席向友邦機關致賀

【中央社二十四日上海電】今日滬市慶祝佔領南洋第七日，商界代表於上午十時在商聯會舉行商界代表大會，參加團體計市商整會，米業公會，銀錢業聯合會，米麵，雜糧，油餅業同業公會等一百九十餘單位，共計代表胡壽籛等二千餘人，主席團蕭一城等，行禮如儀後，主席致詞，并宣讀致敬電文，並通過推請主席即席代表向友邦機關致賀，旋即高呼口號散會，旋即商界代表行聚餐聯誼，並敦請政府長官及友邦機關長官

【中央社二十四日南京電】京市各民衆團體爲慶祝友軍佔領南洋，均紛紛繕電，並電賀友邦長官，主席致敬，茲續誌各方賀電於后：（一）京市黨部執行委會，率各區執行委會，（二）京市青年協會，（三）京市油糖南貨業，糖食罐頭業，革履業等同業公會，（四）京市工會整委會，（五）京郵務工會等

菲行政機構 已臻健全

【中央社二十四日馬尼剌電】菲律賓派遣軍發表日當局應巴爾斯行政長官之申請，付于全菲島中主要十一州長及加維特市長之請命，予以允諾，故菲島之行政機構，于日軍入城以來，僅五十天，中央與地方方面，已臻完備

慶祝星島光復 武昌縣府擴大宣傳

分電友邦當局致賀

【武昌訊】武昌縣政府，以友邦軍隊，於二月十五日，下午七時二十分，佔領了英美侵略東亞的根據地星加坡，意義至爲重大，除致電友邦東條首相，嶋田海相，暨駐華派遣軍畑總司令外，特派宣傳員，携帶大批傳單，至金口，法泗洲，山坡，土地堂，馬鞍山，油坊嶺，五里界，豹子嶰，青山等處，巡廻化裝講演，使一般鄉村農民，均能瞭解此次友邦聖戰是掃除英美的流毒，使大東亞戰爭得到完全勝利，亞洲民族得到完全解放之意義

各地通訊

漢陽縣政府奉令 查填各項調查表

【漢陽訊】漢陽縣府奉湖北省政府訓令內開：「查本府成立，已逾二年，茲擬將二年來施政結果，仿照各省市成例，編製民國三十年全年度統計年鑑，公諸國人，惟以事屬創舉，資料繁複，自應分向各縣，廣爲採集，以憑彙核編製，現由本府製定民，財，建，教，警，保各項調查表式，計凡三十八種，合行隨文頒發，令仰該縣遵即按照各表，自三十年一月一日起至十二月底止，逐一分別查明填載，於文到一個月內，將原表各檢一份，彙齊呈府，事關要政，毋得延緩，除分令外，仰即遵照，迅速辦理具報爲要」，縣府奉此，遂即分別性質，轉飭民，財，建，教，警，保，各科局隊遵照，按表填齊，于文到二星期內，實府彙轉，聞各該科局隊奉此，現正趕辦中

南昌東青分會 開始征募會員

【南昌訊】華中東亞青年聯盟總會，以和平區域之內，仍有不少有志青年，徘徊歧途，莫知所歸，茲爲加强組織，鞏固青年陣容起見，特發起組織第一次會員徵募隊，以期盡量吸收優秀青年，俾共同致力東亞和平工作，並通令各分會奉令後，一致辦理，刻正着手組織，準備開始征募，南昌縣分會將其徵募辦法錄誌於後：一，會員徵募隊，以總會各處部，各分會各區會及特別組爲單位，總共成立五十三隊，二，總會各處部，各成立一隊，三，各區會各成立一隊，四，特別組四組聯合成立一隊，五，各分會各成立一隊，六，各徵募隊之徵募會員入會表時，須在右角上加蓋藍色「徵」字章，以資識別，而利統計

星加坡陷落以後，英國的最大努力，是求將緬甸，印度，澳洲的防衛打成一片，由於這種目的，因之不能不對印度下工夫，印度問題，原來不太複雜，上次大戰，英國一面收買土酋，迫使驅役人民，爲英效忠，印兵在第一次大戰史上，自有其特殊地位，可是大戰結束，英人犯了一個極大的錯誤，就是食言自肥，喪失印度智識份子對英的信任，本來英人允許印度戰爭結束後自治，但是後來藉口印回人的不合作，人民沒有智識，偏不許其自治，因之才有近二十餘年的印度問題，這完全是英國人自己惹的！這次大東亞戰爭發生，印度問題於是更形嚴重化。甘地與尼魯的合作，代表印人一致求獨立的信念，亡命日本二十餘年的印度極右派首領波斯氏更是印度人民將來的希望，而且即使印度人擁護英國，而印度根本沒有戰鬥力量，英國再想利用印度作替死鬼，恐怕不易了！

漢口市民臨時冬賑籌備處 捐款報告表（第五九批）

雲復興五元 久新五元 永大五元 輝記五元 江怡泰五元 同安五元 匯通五元 永茂五元 市舜一百元 慶豐五十元 豐成五十元 張文軒五元 程良臣五元 張學涔五元 蔡啓發五元 張行思五元 林芳慶八十元 大豐全五十元 榮豐五十元 姜德田五十元 裕盛五十元 德順五十元 林記五十元 福和三十元 新昌五十元 張學騫 張佑之募 共計法幣七百二十五元正 合前法幣十五萬四千七百六十五元正

被服類及附屬品　保安隊　警察隊　童子軍　其他團體被服類　低廉迅速　丁寧調製　興隆公司　漢口交通路五九號　電話二二〇四七號

福華銀器證章廠　本廠專製高尚銀器絲織禮品景泰琺瑯證章出品價格外好　目有便宜歡迎　貨定期決不誤　特二區五族街輔仁里斜對面

遺失聲明　茲遺失省政府一二八一號證章一枚除呈請補發外特此聲明作廢　王潤槐啓

聲明　茲因源昌號改組源昌祥記繼續營業恐未週知特此登報聲明所有以前牌照店基貨底賬面一概歸源昌祥記　源昌祥記啓

遺失聲明　本堂於民國廿二年遷中正路橋口外三友街廿號房屋基地全部七十餘方所有契約事變在他處遺失嗣後倘發現該項契約作爲廢紙用特聲明　鄢務本堂代理人賈楠生啓

新市場　大舞台　平劇
原有男女演員概不更動　新聘新添通力合演
禮聘初次來漢紅遍申江天仙化人坤角花旦　張美玲　廿五玉堂春　廿六霸王別姬　廿七十三妹
禮聘初次來漢獨樹一幟唱做文武老生　楊玉崑　廿五蕭何追韓信　廿六全本九更天　廿七大紅袍海瑞闖法場
禮聘長靠短打勇猛絕倫獨一武生　張銘武　廿五金錢豹滿台飛叉　廿六螺螄峪巧耍鍾　廿七水濂洞特別武打
禮聘坤角唯一無二坤角武旦　蘇翠玲　廿五雙跑馬　廿六大泗洲城　廿七火演火棍
先期售票對號入座請早定座以免擁擠

王肇基化痰汁　治咳聖藥　逢咳必好　特三區市政府對門

武漢醫院　前清光緒二十八年創立（宣撫用）　舊名漢口同仁醫院　產婆在院產室完備　入院住診應諸　X光線科新設　電話二二〇三三—五號　特二區四民街

男女雨衣到了　貨好價巧　公泰洋行　中山路交通路口

老店新開　北平劉麻子五金刀剪號　▲原設：武昌中正路中段▼　▲地址中山路六渡橋上首▲

不怕肺癆 即有愛活
「愛活」結核免疫元
結核病治療及發病防止劑
適應症　潛伏結核、肺癆、腺結核、肋膜炎、腹膜炎、外科結核、氣管支喘息、皮膚結核、虛弱體質者、眼科結核
包裝　治療用一號　防病用二號
有馬・山青・太繩　三博士創製
製造兼總發售處　有馬研究所　大阪市西淀川區海老江上一丁目五七
漢口總發賣處　重松大藥房　漢口花樓街一五
詳細說明書使用法及臨床實驗報告書函索即寄

煙界之最高峰　梅鵲　新出品

醫學常識

百病起於體弱 首宜强健胃腸

胃腸强健營養良好 抵抗力强百病不侵

過，胃腸失健，身體得養分，則漸衰弱，會症一方服食若素，一方對於飲食營養，亦要格外注意，精神休養亦須重視，日常起居，務須有規律，如早眠早起之類，心緒不佳，更爲百病之源，故精神衛生，亦望講求，關於衛生健康之書籍，亦須略爲購讀，當能獲益非淺也，又闢於清潔一事，固爲人人所當講求，然亦須了解人體有抵抗疾病之自然機能，閣下好潔，實爲良好習慣，但忽視人體之自然抗病能力，深恐灰塵呼吸入體內，致染病患，而時亭鼻涕，致襄巨患，甚爲遺憾，香人體原有抵抗和防禦疾病之能力，身體强壯則防禦力强，身體衰弱，抵抗微弱，則百病乘機而入矣。故欲免除疾病，僅恃清潔，尚有不足，首先當要培養體力，培養體力首宜注重營養，胃司消化養物，爲身體營養之源，胃腸不健，則運化不良，身體無由康健，爲今之計，閣下應常服若素，以强健胃腸，胃腸機能强固，則營養良好，身體轉佳，且若素更含有多種貴重養分，服之日久，自可轉弱爲强，一切虛損之症，即可消矣。至於鼻患，自應從速投較好之醫院診治，若素既能强身，補血，對於閣下鼻患，自亦有間接之效力，助其速癒也。

答江蘇橫林崔橋劉君問

問：鄙人現患胃酸病甚病甚劇，每食後數小時必嘔出酸水，其酸不可言，而於食糯米糕糰等後，更爲酸甚，如此歷時已有年餘，進本思源，知此胃酸之成，自覺爲肺部呼吸之不充足故耳，然肺疾之所以得者，乃爲無意之習慣，久之而成，少時有潔癖，見塵灰飛揚，恐吸入肺，故時將鼻涕亭出，日久雖未經亭，而鼻涕已灌塞鼻孔，致口中污穢，有時涕或有偶入腹中者，鼻內窒息，同時發現經醫士將刺激性之藥闘後，反不見效，有時或有血出，之後窒息更甚，甼淡淡水，和藥闘過數次，血滯鼻頂，於是窒息難愈，肺部漸萎，自始及今、非惟發育難冀，且身體日益衰弱，（血行滯，手足時冷，晨起口臭多痰，大便時有黏液如涕，時時虛火，心灼熱，陽萎，神衰，骨酸，倘蒙貴廠對賤恙治療手法，示明一二，則不勝感甚，並若素之可服與否，亦請示悉是幸　東橫林崔橋鎮　劉兆忠

答：承詳示閣下症狀，深表同情，查係『胃酸過多』，胃臟纖能失常之症象，若素對於胃腸諸病，具有奇效，對尊恙可以若素治療；但尊恙既非新得，自須常服，始能漸漸就痊，若素並非刺激之劑，不妨照量加倍服之，糖分及濃粉質食物，以少食爲佳，如酒類，及有刺激性之食物，應絕對禁止，鼻涕充塞之症，應速就醫診治，自己暗中摸索，殊爲危險，至於手足冰冷，咳嗽多痰，口臭，便秘，陽萎，神衰，肢骨酸痛等症，均係身體衰弱所致，服用若素，日久自可恢復健康，不

徵文

服用若素諸君公鑒：服用若素後，效驗如何？請將詳細形情告知，以備病者參考，批評無論好壞，一律歡迎，能附寄玉照更佳，所有來函，均有徵物奉贈，賜函請寄上海南滯路一七六號若素大藥廠。

轉弱爲强 功同再造

南京陳量才君來函稱謝
謹啓者，敝人自小體素衰弱，青年時忽患神經衰弱症，以致腦弱，失眠，頭暈，耳鳴眼花，作事厭煩，稍一勞動，頭必昏，大有未老先衰之現象，余衷心不勝惶恐，想此時於寶貴之青春，必被葬送無疑，卽對於事業之情，定亦必無所成就。後急投西醫診斷，謂係患於神經衰弱，腦筋損而起之『腦貧血』症象，必須注射荷爾蒙製劑，方能見效，但注射兩盒，仍未著効，乃改服市上各種補劑，亦未有效。余至此時，心中不勝急燥，對於各種補藥，不免大失所望，後又經友人介紹，進服『若素』，甚有奇効，敝人起初並不相信，後服至一瓶，食慾大振，以前食一碗多飯，現在非食三碗不可，因消化力日漸增强也，而精神方面，也較前振作，繼服第二瓶，精神大振，作事有力，不像未服以前辦事乏力，至於體重也較前增加，思想也趨於敏捷，面色亦轉於紅潤，與前似乎判若兩人矣，余心中不勝雀躍之至，此『若素』良藥，不嘗係我人保障康健之救星也，但飲水思源，不能不歸功於貴大藥廠出品之特効良藥『若素』也，欣喜之餘，用特草函伸謝，並爲同病者之紹介也，此致
若素大藥廠台鑒
南京小西門門口同鄉共井十三號　陳量才敬上

海特洛根是　預防傷寒赤痢疫痢　聖藥　有益無損
茲爲普遍濟世，特價發賣，寄郵票一元三角至上海南京路一七六號同仁公司，即可寄上一瓶

エーデー A-D
維他命ADB₂肝臟實質綜合劑
維他命ADB₂肝臟實質綜合劑之三大特色：（一）無惡臭味（二）不起氣化作用（三）不害食慾
主治：胃腸虛弱，夜盲，貧血，營養不良，神經衰弱，發育不全，四肢冷感
若葉藥廠　新發售

友邦駐華大使 重光葵蒞臨視察
昨設宴招待省市各機關長官

重光葵氏

日本駐華大使重光葵氏，自蒞任以來，努力中日友好，提携合作，不遺餘力，茲爲明瞭中國各地實際情形，並與各方官民聯絡感情起見，就任後曾分別巡赴各地視察，華北方面業已視察歸來，値茲南洋佔領，東亞解放，中日協力事宜益多，大使於日前（二十三）率同隨員乘機來武漢視察，當時到場歡迎中日雙方要人頗衆，即晚下榻武昌，昨日（二十四）午前十時許渡江來漢，市一元路日本總領事館官邸，接見此間中日新聞記者，發表重要談話，並悉晚間七時，大使設宴招待我國武漢各機關長官聯歡。

向中日記者 發表談話

又訊：重光大使爲視察飛躍猛進之武漢，於廿三日偕田代參事官、清水書記官、木本理事官等搭機來漢，立赴陸海軍當局及各機關拜訪後，至陸海軍病院慰問傷病兵，忙於應酬無片刻之暇，昨下午二時半起特撥忙在日租界日本總領事官邸接見中日記者團，緣氏在事變前曾兩度來漢，前後已相隔有十二三年之久，故此次來漢甚爲感慨，據氏談稱：漢口已大變矣！此次來漢之目的，在於視察，雖不談及政治問題，但中日必須戰爭之理由何在乎？東亞現已非談說南京或重慶之時期，日本人與中國人須握手邁進，最後激勵記者團謂：此處之氣候甚劣，冀諸君各自保重，努力奮鬥云，會談後大使允記者團之請，作紀念攝影，按重光大使於一二八事變當時，足部被炸斷一隻，現裝用之假足，係日本天皇陛下所賜者，聞昨日下午六時起大使會晤葉綏靖主任、石星川總裁

出席地方行政會議 張市長昨乘機飛京
公務由楊秘書長代拆代行

行政院下月一日召開之地方行政會議，漢口特別市政府方面出席者計市長張仁蠡，社會局長王錦霞，警察局長張學騫，糧食管理局長徐養之等氏，除王張徐三局長，業已先期乘輪東下外，張市長亦於昨（二十四）日正午搭機赴京出席大會，至市長公出期間，市長職務則由楊恩霨秘書長代拆代行，重要公務，仍電市長請示處理

省會學生街頭演講
今舉行講演比賽

鄂省宣傳處學行之學生街頭講演，省立各學校均參加，計每校二三十人不等，各生手携中日國旗，分別在各校校址附近之各街頭巷尾，對民衆講述大東亞戰爭之意義，新國民運動之推行等，聽衆踴躍，異常勤容

又訊：省會中小學生演講比賽大會，由省立各中小學校選出口才優良之學生，參加比賽，其講詞內容，以大東亞解放，及新國民運動爲目標，各校自撰詞文，決定今（二十五）日、下午一時、假糧道街省立一中大禮堂舉行

省會昨舉行時局電影會

鄂省宣傳處爲求一般人士，明瞭日軍作戰英姿，暨戰事經過情形，而舉辦之時局電影大會，於昨（二十四）日，假武昌興亞路大陸劇場開幕，上午十時，即行開映，前往參觀者，異常踴躍，秩序良好，先後開映數場，午后閉幕

慶祝星島光復第十四日

市府懸賞徵求 時局問題答案

漢口特別市政府爲徵求本市各界人士對於光復星加坡建設大東亞之意見，特舉辦懸獎徵求時局問題答案，並定於本月二十八日假世界大戲院舉行救濟南洋僑胞籌款遊藝大會，三月一日舉行時局速報電影大會

市教育局 訓示教員

又訊：市教育局鑒於爲喚起本市中小學生對於光復星加坡建設大東亞之認識，須首先應使本市中小學校之教師有深切之瞭解，特定今（廿五）日下午三時假第一女中大禮堂，召集全市中小學校長及社教人員訓話

星加坡克復 爲東亞民族解放的鐵劵
東亞聯盟湖北分會秘書主任 譚希呂廣播

其二：克復星加坡，可以奠定東亞的和平，渝方的抗戰，並非出於本心，完全是受了英美的誘惑和迫脅，抗戰局面的延長，並非特有本身的力量，完全是特有英美物資的支援。現在的英美紙老虎業已戳穿，正如俗諺所云，泥神馱人過河，自身難保。渝方於失望至極之時，也當然會有覺悟了。而況星加坡陷落，緬甸與荷印，都感受重大的威脅，試問緬印不保，英美之物資援濟，更何能達到渝方。爲渝方着想，別無出路可尋，只有捨棄其崇美依存主義，而趨向於東亞自存主義。兄弟鬩于墻，外禦其侮，只要渝方覺悟，可斷言友邦日本，一定容許其歸來，中日事變的結果，是不難順利成功的，這是我們可以決定的第二點。

其三：星加坡的克復，可以充實長期戰爭的準備，自軍興以來，英美對於軸心國的誇大口號，老是說經濟封鎖，和長期戰爭。他以爲戰事的勝負，是決定於金錢和物資的多少。因爲英國的殖民地太多，物資是不會缺乏，美國的現金太富，經濟是不受恐慌，只要戰事延長，他們自以爲可獲最後的勝利。那曉得德國和日本，都具有堅苦卓越的精神，一方面在作戰的時候，用精神來克復物質，一方面在戰勝的時候，又能用精神來創造物質。反而觀之英美，雖然擁着雄厚的資本，因爲享慣了，錢太多了，當然不能吃苦，當然不能拚命，所以屢戰屢北，越打越窮。星加坡克復以後，英美的殖民地，都成爲我們豐富的資源。我們從新的整理起來，正可以完成我們的長期準備，和經濟封鎖，勝負之數，不卜可知，這是我們可以決定的第三點。

總而言之：大東亞戰爭，我們已經是得到必勝的鐵劵了，由前言之，可以洗雪百年的恥辱。由後而論，可以保持永久的安寧。這是東亞民族歷史的新紀元，我們可以一致的高呼，大東亞民族解放萬歲。（完）

農工商會 舉行座談

本市農工商各會，爲喚起農工商界人士對於光復星加坡建設大東亞應有深切認識，特定於明（二十六）日下午三時，假市商會三樓，舉行農工商座談會

警局製定狗牌 識別家犬野犬

市警察局爲便於取締管理全市家犬獵犬，利於識別野犬起見，舉行家犬登記，茲規定登記家犬獵犬，應另行製定犬牌，懸掛犬頭，以資識別，該項犬牌收工本費日金五角，該局通飭所屬各分局迅速詳查轄內家犬，並準備領取犬牌佩帶，以資識別

市春季種痘 下月一日開始實施

本年市衛生局防疫衛生實施方案，規定於三月一日開始舉行春季種痘，業經市府核准屆期施行，該局鑒於比年以來，天花一症，本市不過偶有發現，而患者皆屬童年，究其原因，大都由市民惑於迷信，故意避不接種，有以致之，本期春季種痘，特別注重兒童，定於三月一日開始實施，至三月底止，以一個月辦理完竣，全市共設十八班，分爲固定訪問兩組，每組九班，固定組則分置於出入市境之要路，施種行人，及衝繁市街，施種志願接種之市民與街頭兒童，訪問組則劃分區域，逐日挨戶訪問，施種住戶兒童，及小學生徒，以期普遍而免規避

市民冬賑處 定下月初旬施賑

共收 法幣卅八萬七千餘元 日金 三千五百餘圓

市民冬賑處以歲序更新，施賑亟待開始，昨日特由全體幹事整理捐款數額，統計迄至昨日止，計收法幣卅八萬七千餘元，日金三千五百餘圓，放賑日期大約於下月八日開始，連續放賑六天，至慈善足球賽定下月一日舉行，如非天雨決不延期

市健隊臨陣磨槍

又訊：市健足球隊將參加冬賑慈善比賽，對方爲友邦勁旅鷄林隊，屆時盟主誰屬難見分曉，茲爲增進球技練習，特邀約黑隊，於今（二十五）日午後五時，假協和醫院運動場，作友誼比賽，觀摩球藝，以作準備

同懋永失愼 損失巨萬 火災

本市特三區湖南街三十九號，同懋永雜貨店，於昨（二十四）日午後一時三十分發生火警，市消防第一二分隊聞警，迅派長警駕駛機龍前往施救，該管五分局暨友邦軍憲亦派有隊員到場彈壓，旋即撲滅，計焚去該店樓，損失約一萬元上下，並未殃及鄰右，聞該號曾保有火險三萬元，火頭黃某經五分局帶案審辦

取締携鎗入市 市警察局規定辦法

市警察局，以武漢和平反共建國部隊，時有駐在本市，及通行市區以內情事，爲期處置週密，對於携槍入市部隊，除報請各關係機關查核外，並令飭各局隊遵照實施

營造廠領照表格 工務局加以修正

本市營造廠申請登記給照營業，原經市工務局規定申請表式樣，發交各該廠商遵照逐項填明，該局茲爲從嚴考查，以期名實相符起見，將登記給照申請表，予以修正，增加條款，略以考查各該廠及技術負責人之工程經歷，嗣後申請登記之營造廠商，悉照修正申請表式樣，逐項填報，聽候考詢，其已分別通知以前業已登記之甲、乙兩等營造廠遵照新表，重行填列報核，以資取締

湯氏藉女騙財禮 媒婆具狀告公庭

本市嚴家灣一號湯姓婦人，有女小毛，年十九歲，姿容秀麗，求婚者雖衆，而湯以奇貨可居，不肯輕易許字與人，然而該少女青春已屆，大有「春色滿園關不住」之感，於是於半明不暗之中，操作神女生涯，該湯氏以其女若是姿色，若使之長此下去，未免可惜，且所獲亦復有限，於是欲在該女身上發一筆財，日昨經葛仙巷四號張蕭氏介紹，說與某甲爲妻，言定財禮洋一千三百元，當夕開某旅社草草結婚，詎乘隙遁去，湯氏前此財禮已經到手，恐途發生糾葛，連夜搬房，屋主張蕭氏以湯氏之行爲，具控湯氏於三分局請求追究

藥商抗不入會 交市社運會解決

市社會局據市商會轉法租界新藥業同業中美海國春、華威及華新等四藥房，抗不入會，經調解無效，請該局依法解決，該局以事關人民團體入會指導事宜，於昨日函請市社運分會辦理，早日解決

時語

△萬衆簽名運動來慶祝星加坡的光復，確是萬衆一心的表示，不僅說明我們對於東亞新秩序的熱情，更無異於在同一目標之下宣誓。本市東亞聯盟業已開始發動，相信在不久的將來，可以看到廣大的簽名式了。

△張市長廣播「武漢文化的歷史」，最後說：「武漢將始終居於文化運動的先鋒地位」，怎樣才能不負如上的厚望，則有待於眞正努力於文化建設的文化人！

△抗戰區復歸學生，當局固應予以安插，但原有學校，於市內學生，並不够收容，每學期開學之始，必爭相託情，俾得捷足先登，是則尚待補救也。

積極推行新國民運動
省新運促委會 昨開三次委員會議

鄂省宣傳處爲積極推進新國民運動起見，曾組設新國民運動促進委員會，聘何主席爲該會委員長，除以省府各廳長爲委員外，并網羅武漢名流爲委員，內分四組推進各項事務，曾誌前報，茲悉該會特於昨（二十四）日下午二時，假省府召開第三次委員會議，出席者計呂東荃，黃實光，張楡芳，莊泗川（奚家齊代）謝希平，譚希呂，劉存樸（郎純一代）易恩侯（陳嘉亮代）汪灝（祝先棻代）陳維政（徐復代）宋懷遠（汪燮代）王建（金伯韓代）孫其昌（張宗炎代）汪增基（彭延壽代）王武剛（張澤之代）及教廳社會科長習明德，宣傳處秘書主任陳越，事業科長吳良旭等二十餘人，主席呂處長，首由主席報告開會意義，暨各項事宜推進經過後，旋即討論，結果決議：省府各廳處，暨省社運會等機關，各派職員二人，於每日下午二時至四時，在省府集合辦公，當場發給總務、企劃、宣傳、推進四組組戳，並規定各組副組長，計總務爲宣傳處劉專員，企劃爲教廳習科長，推進爲社運會周專員，宣傳（未定），同時並決定自即日起，派員先到各級學校巡廻演講，散發傳單，以廣宣傳

文協組新運促研會 函聘市內中日名流協力

又訊：中日文化協會武漢分會爲期闡揚新國民運動之眞義，暨研究其理論與實踐之方法起見，特組織新國民運動促進研究會，各情迭誌前報，茲悉該會已函聘中日名流，張楡芳，莊泗川，汪書誠，沈志浩，謝希平，王武剛，朱慶麟，何鏞，姚一新，茂道一，橫山青一郎，竹內正男，瀨戶尚，高木卓郎，吉剛正秀，岸富造等爲研究會會員，日內即將進行研究，將來於推進新國民運動，必有良好貢獻

商業新聞

滬拾赤續放長 市金一致創高

滬拾赤現貨，自去歲連續軋低後，間隔春假，一度微提，迨至日前，電訊迄晚始抵達本市，市況續長至一萬三千二百五十元，入於日昨，漲風益熾，軋升五百五十元爲一萬三千八百元，市飾金日昨晚於前況上騰五十元爲一千六百五十元，收售一致禰高，售出十元，收進則伸長二十元，爲一千四百元，截至軍票行盤開出，由於法幣匯率之挫落，故急騰至三百六十六元，甚有叫高至三百八十元掛另者，後市猶呈硬化

純鹼上向 燒鹼穩定

鹼市，自春假後，近日市上已有做開，卜內門純鹼，因銷化較濃，買戶吸胃頗旺，故市價已提高至日金一百五十五圓，較前伸長十餘圓之譜，燒鹼市面呈斷堅穩，一日下價格猶爲法幣兩千一百元，殊無榮辱，至三角鹼，因買賣兩稀，致告無市

法幣滙率失衡 食油出場提高

春節開盤後，即呈飛躍之食油交易，昨日市況仍告堅秀，新貨抵市無問，故行商亦不見吐出，進場雖稱無市，惟油行出場則頗見活躍，晨間做開，因若干賣戶思謀脫手，致價格略回低爲法幣三百五十元

海雜市況 魷魚干貝再漲 黑椒獨報下降

海味糖鹽業茶會日昨見市，黑椒因一般咸觀望後市來貨，致在人氣下沉中，勢呈急轉直下，開市與上日禰平爲八百元，迨至收市已跌落十元爲七百九十元，餘如魷魚，干貝，桶青仍一致伸長，魷魚開盤爲二百廿圓，收市進至二百卅圓，干貝開爲四百四十五圓，收報四百五十圓，桶青則提高爲七十六圓

捲烟 升後回跌

捲烟交易自日前因散戶略事搜羅，致市價轉告回升後，昨日市況，終因頹勢濃厚，復告下游，頤中烟項下，除大英上挺十圓，情人軋高二十圓外，餘皆告降落，尤以老刀，小號等最鉅，雜牌中，大玫瑰，小玫瑰咸挫小十二圓，美芳，十支將軍等，亦有七八圓光景之緊縮，茲將昨前兩日市價，一併錄誌，作爲參考：

品名	前價	昨價
大英	一五〇〇	一五一〇
老刀	九九五	九八〇
小號	八四八	八三二
順風	五五七	五四九
情人	六三〇	六五〇
大玫瑰	二七八	二六六
小玫瑰	二一一	一九九
美芳	二八八	二八〇
指南	三三一	三二四
金槍	三二六	三一〇
十支將軍	六八八	六八〇

堆存敵庫貨物補行登記 定今日截止

市商會奉令辦理國人堆存敵性倉庫貨物補行登記自二十一日開始以來，連日前往申告登記者，絡繹不絕，茲截止日期已臨，決於今（二十五）日申告後，予以停止，故未經登記者，須速往辦理手續，藉以維護本身之利益

市場一覽

金融

	赤金・法幣	軍票
售出	一六五〇〇	
買進	一四〇〇〇	
早市		二二三〇
午市		二二六〇

食糧

	法幣	軍票
拆息	〇・四〇	〇・六〇
機米		四五・〇〇
小麥		二九・六八
綠豆		二一・七七
綠長		
春粉		二〇・〇〇

邑燭火柴 軍票

煙酒

品名	軍票	法幣
青龍皂	二七・五	
雙錢燭	三二・〇	
雙燕火柴	一六一・〇	
老刀	九八〇	
順風	五四九	
金槍	三一〇	
指南	三二〇	
啤酒	四	
汾酒		四二〇

雜項

品名	軍票	法幣
紹酒	一八〇	
藍鳳布	四〇・七	
桶青糖	七六・〇	
煤球		八六・〇
蔴油		
黃肉		三・六〇
牛肉		二・二五
鮭魚		二・四〇
白菜		〇・三五
白菜苔		〇・六〇

市語

軍票暗市 死灰復燃

本市錢業界之軍票行情，夙有明盤暗盤之別，去臘雖經當局數度禁止，惟僅靜寂一時。至今竟如死灰復燃，一般投機者故態復萌，咸安坊內，自公所下市後，形成另一軍票交易所，擁擠不堪，暗市層出不窮，一日一時之隔，千圓軍票，行情相差數十至百元之巨，長此下去，既有違當局之明令，復有關市民生計，甚望賢明當局有以取締。

記明 蜀珍川菜酒家 衛生清潔 招待週到 川菜名師 調味可口 舊曆元旦 照常營業 各界惠顧 無任歡迎 地址兩儀街十八號 電話二一二四二號

日語學校招生 一、資格 小學畢業不拘年齡 二、修業期間 三月一日起五月卅一日止 三、授課時間 下午七時起至八時止（新鐘） 四、學費 不收學費 五、報名日期 即日起二月底止 六、名額 三十名 七、校址 本市江漢路四〇四號 高野山別院日語學校

摩登食堂 ◎特菜◎ 每日自新鐘上午十一時起至下午三時止 牛肉咖喱飯 日金二圓 午餐 日金三圓五十錢 藍盤午餐 日金二圓五十錢 鷄史通心粉 日金二圓五十錢 牛排 日金三圓 預定新年宴席十滿分君意 食堂啓 摩登食堂謹啓

最高樂府 權威舞樹 黃宮舞廳 原班港滬紅星五十餘人 伴舞候教 三時舉行天天茶舞 鉅源興奮樂隊 適力會奏 男賓奉送香茗 中西合璧

近期開關 海派作風：高尚茶室 談情解遣 庶上勝地 揚廣美點・名師精製

WAKAMOTO 胃腸營養 若素

白玫瑰 大號 普通 兩種 華豐煙公司出品

粵珍酒家 點心部（第五期節目） 太子下魚洲 手掌挽明珠 杏花魚蓉條 吉列煎蝦餅 龍鳳蒸燒賣 蛋黃蓮蓉飽 咖喱鷄大飽 掛爐叉燒飽 鴛鴦鷄蛋糕 奶粉花飽 欖肉豆沙飽 香草馬拉糕 舊曆元旦照常營業 本酒家啓 地址法租界靈路飯店對門

漢張長坦橋所得之素書 ◎出刊矣！ 黃石老人會云讀之可爲帝王師惟原書未傳於世茲檢家藏珍本刊印少許供獻當代訂價極廉歡迎選購 漢口五族街同雲閣古玩店參觀

善價收買水銀 啓者本號現金收買水銀手續穩安如有願出售者請至本號接洽無任歡迎 特二區蘭陵路四十七號合記號啓

老鳳祥元號金店 地址：法租界長清里街面

世界大戲院 七歲紅 張義鵬 蓋叫天 新艷秋 張綺霞 張義童 今天日戲 小英雄 小義 妓女擒寇 關公出世 今天夜戲 飛龍頭本傳

上海 今天獻映 顧蘭君 犧牲色相 大胆演出 蕩婦 春色惱人 春情一片 新鐘時間 一點四刻 八時 十時

高金 今天日夜鐵映三場 金嗓子周璇主演 歌唱動人 解語花 情節感人 穿插二大名歌 唐明皇遊月宮 牛郎織女

明星 院址法租界 今天日夜開映 張恨水原著 馬徐維邦編導 藝華出品 現代青年 嚴化 李綺年 楊志卿 楊雪文逸民主演 貴族蕩婦 千金小家碧玉 行爲終身飲恨

中央 今天日夜開映 緊張刺激偵探哀情 天字造牢反主角 吉士馬立斯演 黑巷血影 哥倫比亞世界一年一部 最近到漢 今日貢獻

維多利 法租界後街 今天開映三次 滑稽老搭擋 勞萊哈台（合演） 壽頭丘八 美高梅司製 最後放映寄演畢中

新市場大京班 明記 張銘武 張美玲 楊玉崑 蘇翠玲 雙金錢豹 跑馬 蕭何追韓信 滿台飛叉 今夜准演 玉堂春 原有男女演員概不更動 新聘加添角力 合作通力 電影 四郎探母

長樂 地址漢正街 袁雙林 陳春芳 黃牡丹 劉鳴振 今天日戲 雷神洞 臨江會 梅龍鎮 四進仕 夜戲 獻榮廣 地陽武 山城燈

漢口大舞台 坤伶 花衫 姜雲霞 文武老生 李如春 全材武生 鮑月春 今天日戲 義旗令 打鼓花 鳳凰山 全部 鳳儀亭 今天夜戲 査頭關 一箭仇 全部 秦香蓮 廿七上演天下第一橋

長江舞台 合記 後花樓街牛皮公所 張振威 李鑫甫 董明艷 白雲亭 馬鷩鴻 今天日戲全本 佛門點元 頭本走麥城 明月盜串反 六郎斬子 廿七夜天下第一樓

藝風

現代青年·李綺年色情作風

針砭·誘惑·枉動腦筋

·劉芳玉·

「人生在青年的過程中，最易跌入金錢與色情的陷阱，如能抱定意志，堅決信念，在奮鬥的道路上，闖開這些吞噬血肉的蛇蠍，衝過這道不易渡過的難關，則事業方可成功，前途纔會光明！」看完現代青年後，走出明星戲院時，不覺心中鼓起了以上的思潮！

「現代青年」是中國名小說家張恨水先生繼啼笑姻緣後一部得意的傑作，因爲內容情節的曲折，着筆文字的生動，更因爲可爲青年生活慘鑒的指導，父母教育子女的南針，故早年在滬上新申報的附刊新園林上刊載時，一時頗受一般人士的歡迎，上海的電影商眼見開倒車古裝片的落伍，時裝片的抬頭，同時尤以張恨水說部如「啼笑姻緣」「夜深沉」等的受人歡迎，乃大動腦筋而將「現代青年」搬上銀幕，在這青年意志日趨消沉，精神日趨頹委，人格日趨墮落，道德日趨淪亡的今日，本片之攝成，不難作爲社會教育的輔助，可惜着重生意經的結果，却變針砭的而爲色情的了。

兩重倒敘

故事大概，敘述一農家子弟先戀一鄉女，並訂婚約，赴平求學，又戀一都市女子，後竟浪蕩墮落組織歌舞團，歸來共所戀鄉女已慣而自殺，遂自投感化院，重作新青年。

本劇用倒敘法，畫面的開始，是由感化院計春向院民敘述過去的經過，其法雖較平舖直敘者新穎，惟在計春中學畢業時，開同樂會中，復又由其父口中再倒敘，似覺略嫌雜亂重覆的弊病，但數節高潮的場面，旋而高歌，旋而悲泣，旋而憎恨，頗能引起觀衆緊張的情緒。

拿出肥白的大腿：

嚴化佈周計春將一個有天才而肯努力的青年，竟受美色與金錢誘惑的麻醉，浸沉在女色的安樂中，雖受愛師嚴責的勸悔，但色香與肉香的誘惑，理智不能克服情感，後明白個中原委，受到空前沉痛的打擊，而恢復常態的理智進入感化院，前後三個不同的情態，演來成績尚佳，李綺年飾兩個性情不同的女性，以鄉村姑娘之菊芬，頗有幽靜嫻慧，小家碧玉的風度，成績較佳，佈孔鳳儀，奢侈不足，淫蕩有餘，與謝春在房中赤背裸臂之外，還要掀衣拿出肥白的大腿，可謂色情大拍賣，肉慾的大顯形，此是李綺年由「風流寡婦」後一貫的作風。亦生硬的廣東北平語，頗刺耳難聽。

兩個導演參加演出：

楊志卿飾周世良，老練動人，維妙維肖，是全劇中最成功的一員，誠屬不可多得之演技，其他導演文逸民，陳煥文參加客串所演之馮子雲，孔大有，以抑揚頓挫，婉娓動聽的說白，沉着老練的演技，無懈可擊，難能可貴。

至於佈景，北平的大前門等，均實足可看出布糊繪製的馬脚，但在目前困難的環境中，不能實地拍攝外景，乃各片一致的通病，不能過於苛求，其他收音的正確，配光的明晰均可爲一般影片的上乘，大致倘可說是一部可看的國產佳片。

一年節令詩

·瑜·

韋應物　**新年**　身加一日長，心覺去年非。

洪焱祖　**元宵**　四十年來懶看燈，元宵長是守書檠。

范大成　**穀雨**　穀雨如絲復似塵，煮瓶浮臘正嘗新。

高九萬　**清明**　多謝山家插楊柳，報儂今日是清明。

元池說林　**立夏**　立夏得食李，能令顏色美。

陳兆侖　**小滿**　庭陰已過小滿周，粥香還似清明前。

張鎡　**夏節**　葵榴映昌歌，梅李參角黍，書堂給休假，歡呼屢跳舞。

戚眉錫　**夏至**　去年冬至三湘醉，今醉三山又夏至。

范成大　**芒種**　己酉甲申雷雨晴，乘除欲賀芒種晴。

朱休度　**小暑**　小暑一聲雷，農苗得雨摧，衫寒收白苧，硯潤轉黃梅。

× × ×

北方人的睡覺

·楊信忠·

南方人到北方去，生活上第一件感到不慣的就是吃，鎮天的把大餅，餑餑，麵條，窩窩頭之類當飽，的確不敢領教，尤其是菜的口味，不吃則已，吃則必有青葱，大蒜等類的臭味，所以，初到北方的南方人，往往終日不飽。

其次，是住的問題，在北平天津等處都市裡，雖然很多洋式房屋，房間的設備，床鋪的佈置，也和南方的中上等家室相彷彿，但多數人家的院落，還是十八世紀式；尤其是在鄉村裏，簡直找不出一張棕棚，或銅鐵床來，因爲氣候的關係，他們所睡的，完全是一種「土炕」。

諺云：「兩口兒睡覺頭朝外」，這是向來被人目爲「關東三怪」之一的，但是，這件怪事，在北方却是很普遍的，尤其是睡「土炕」，倘若頭不朝外，那才是作怪呢！北方的氣候寒冷，暖的問題，很不容易解決，熱水汀既不是普通人所能承辦，這私人經濟又實用的「土炕」，遂成爲大衆的享受了。

北方人的住屋，三分之一被「土炕」所佔，一個較大的土台，高約二三尺，長則視屋之大小以定，中間以磚隔成隧道，如縱橫陰溝然，名曰「炕筒」，前則與火爐相連，爐亦磚土砌成，後則通以烟突，土炕之上，下層鋪蘆蓆，上則蓋毛氈，如在富家，則更置「炕單」，「褥墊」，「靠枕」等物，果果盈尺，登炕如臥沙一樣，如在貧苦人家，則大率一蘆蓆一炕單而已。

每屆嚴冬，冰雪肆虐之時，家人廣集薪柴烘之，於每晚置「炕筒」，火之，名曰「燒炕」，不數十分鐘而光熊熊，全室皆暖，一榻橫陳時，其舒適有非南方人所可想像者。至北方人睡覺，多半穿着小袴褲，上身以裸體就炕上取暖，而頭部皆朝外露，因須兼顧火爐也。

世界小新聞

百歲老人及其他

最近，有轟動全美洲的老人發現，那便是美國一位一百三十四的老黑人，渡過了危險的時期，再延長他的生命。這位老黑人的名字叫布勞達，是美國南暨得撒洲地方的農民，生於一八〇九年，今年恰巧一百三十四歲，附近的「村鎮，夫」說過，如果在明年（一九四三）內，布勞達沒有生命危險的話，可以再延長至少十五年的生命。（影褡）

◇色彩的奧妙，常常是令人難以相信的。倫敦泰晤士河上的搭橋，曾著名的被稱爲「自殺之橋」，那是許多失意者以一跳而結束生命的所在。市政當局努力研究的結果，今把這橋改漆一種溫柔的安慰的綠色，自殺者眞的便減少多了。

◇馬來半島的撒克海土人，個性非常奇特。他們能够用鼻子吹笛管，吹得清脆動聽，格調別緻，這是他們的絕技。

◇加拿大某犯人，犯了殺人重罪，他就改姓名很快的逃到別處，而故意犯一小案，好讓警察來捉住關在牢裏，以避耳目，誠可謂狡策了。（文啓）

新谷鶯落花有主

本年年度梨園佳話第一聲

·雯郎·

漢口的戲迷們，只要是不會健忘的話，腦海裏總會浮着一對沒有泯滅的儷影，——汪夢蘭與徐鴻培，這一對青年的藝人，因了排演全部啼笑姻緣，在熔化藝術於一爐之中，居然心心相印，假戲弄成眞做，由啼笑姻緣而變爲徐汪姻緣，倒爲三十年度漢口梨園界的佳話，最近又有一件值得向戲迷們報告的佳話，就是在天聲唱青衣的坤伶新谷鶯，她本是一朵無主的落花，她和她媽祗是母女兩個，她媽也只有她這個怪疼愛的寶貝，所以對於婚姻問題，一向是抱着「苛嚴」主義，非物色有相當的對象，才能決定這頭婚事，但是喜訊傳來！『孃已經和同台唱武生的□□□訂婚約，（雙方因守秘密，尙未到公開時期，恕不宣佈）對於這頭婚事的成功，自然是因了她們青春之火而互相燎燃起來了的熱愛，其中再經過苗龔茹鄭國斌的撮合，女大當嫁古之明言，她的媽兒娘很表示同意了，洞房花燭夜，也爲期不遠，那時候，再報告各位，請各位備份禮兒討杯喜酒吃罷。

壇遺雜話　語存

宋哲元勤儉家風

潘之後裔，均負文名，長子懋廷，與湘及同門，最相契，以循吏卒於贛；季子燕生，童年科第，文名尤噪，歷參吳孚威李英威陳秀峯之幕，當南北政府對峙之際，參贊和局，規劃統一，全國聽響——諸子姪等，亦多畢業大學，從政從軍，比翼分進；然宋氏帷幄下，不聞有潘氏後裔之周旋，在宋氏未以國家爵祿酬私恩，固未便以之苛責賢者；而潘氏子弟亦未聞挾舊誼以相干請，其高風峻節，尤爲世所罕見！

一次，宋返籍掃墓，衛隊一排隨往，事前樂陵縣長，曾備行轅，經宋婉辭，仍下榻已宅，衛隊則於村外，支棚憩宿，以便守衛。宋家雖僅薄田數畝，瓦屋數椽；而勤儉度日，老稚怡怡，固足徵其父母齊家有法！而亦可見其家人均能安分樂命也！記者於此，因念晚近之世，家庭中每有一人作官，其家屬遂亦感受薰陶，習於驕奢；而勤儉之素風，竟漸消磨以盡！故凡作官之家庭，即不能再回鄉里，度如曩昔之清苦生活，於是在官之日，既不得不事貪財，尤不得不謀堅固其官位，而事爭競傾軋，或竟使政綱敗壞，內亂以起，國遭其禍，民受其殃矣！

記者以爲宋氏既受庭訓：「勿謀個人權利！」乃竟昧於一時之抗日思想，雖號稱一時之英俊，顧以事變後，國人所遭受之苦痛，能不謂爲僅「謀個人之權利」所致歟!?吁！若宋氏者，國中固不乏其人，獨患其僅爲個人權利之利器耳！（六七）

× × × ×

湖南農民生活

·世夫·

通常在武漢周近的鄉村中的一種習俗，農家生活及日常工作，除湘西不可一概包括，湖南地方恰與之成一個反比。在這地方的農民，多半是女子充任，比如：耕種，耙草，以及飼養與料理家務瑣事，沒有一項可以缺乏女人；而男子反變成了百事不管的閑人，並且，終日坐在茶館裡賭牌，或吃煙酗酒的養成他們一種懶散墮落的習慣。

可是湖南地方的習俗並不這樣，在那地方的鄉下原本也沒有茶館酒肆一類供人消遣的場合，每每相隔兩三里路的市上也只能找出少數幾個賣賣零用雜貨代賣點酒的小「茶舖」，這種地方順帶賣碗茶，但這並不是茶館，而只專供給行路人的一種方便罷了。

關於那一帶地方的農家，男的一年到頭忙着耕種，收穫；在有餘閒的時候，便另行工作一種生利的副業：如餵豬，養魚，販賣，或者做短工。他們除了一年四節之休息玩上十餘日，便終年勤勞在刻苦平凡的日子中。

當每日工餘和休息的時間裏，他們也不會聚成一夥來什麼賭牌，他們就是感到無聊時，便幾個坐在一堆扯扯「卵談」（談心），吃烟的隔三四分鐘吸完一口，便拿起烟桿得得的在石上敲，不吃烟的便哼上兩句：「妞子愛我」的土俗的山歌。或者大家喝上兩碗滾茶，嚼兩塊抄的紅薯片。

那裏男子雖然是這樣的長年操勞，但女子也不因此而好吃懶做；她們除了料理家務外，便替在田下工作的傭工或丈夫送送烟茶；此外多餘的時間或績麻織布紡紗做硝竹筒（做鞭砲的第一步手續）來積下一點「私房」，好做一兩件新衣，或其他的打發」零用。

他們在這些工作之外，男子們間或也喜釣魚，打銃（打獵），女子們則喜歡敬神，走人家。

但是那裏的人民也不像這地方的人民歡喜爭吵鬥毆，他們極愛清平；可是他們也有勇敢與團結力，所以，他們並不畏懼別人的武力和侵犯，他們是永遠的在保持他們自己的清平。

媚

·陳大悲·

▲對自己倩影嫣然一笑

汽車在南京路上一家照像館門前停了下來。菊初先把門開了，下車去，站在車門前，替她照顧她的禮服的後身。

她在他身邊走過去的時候，鼻子裏嗅到一股異香。那香味甜而雅，和她所有的名貴香水都不相同。她不好意思在這時候問他頭上灑的是什麼生髮水。他似乎早已看出她的心意了，向她微微一笑，便伸手招呼她進門去。跟着新郎新娘一同登樓之後，那新郎也注意到她了，先對她臉上仔細地望了一望，又向新娘臉上望了一望，然後再向她臉上細細地看了一回。這一下子連新娘帶那位伴郎都已察出新郎的心意來了。她雖然假裝着不好意思，羞答答地低下頭去，但是她的耳朵裏早已經聽到自己心裏面有一面得勝鼓打得鼕鼕響。大凡一個漂亮的姑娘最得意的事無過於被他人察覺到自己比別的女子美；所以當她對着那面穿衣鏡整理鬢髮預備照像的時候，她的心花亂放，忍不住的對自己倩影嫣然一笑。

恰巧伴郎正站在她後面，誤認她是在那裏對他笑，便對着鏡中的她微微點頭，深深地噓出一口氣來，好像他心裏正在高高嘯着：

「一呵！眞美呀！」

她轉過臉來向那伴郎一望，他頭髮上的異香又撲鼻而來。她的鼻管忍不住的連連嗅進兩口氣去。這時候正在那裏先拍一張一對鴛侶的照。她正要開口問他的時候，他早已先開口說：

「蘭小姐，您家喜歡眞由巴黎帶來的香水嗎？」

她見他猜着了自己的心事，嚇得臉都紅了，忙回答他說：

「我很喜歡高貴的香品，可惜在上海買不着好的東西！」

「嘻！上海那兒能够有什麼眞正高貴的香品！就是有，也找不到買主呀！因爲我們的法幣的價值已經在這兩三年當中打掉了百分之九十，高貴的化粧品更難推銷啦！」（八）

跌價　實價克羅姆錶　騎馬手表特價　三十二元　湖北街同豐里口四號　大明鐘表眼鏡行啓　抱定忠實犧牲　實行高價賤售

啓事　本店自營業以來號印及經理人私章絕未與人作保誠恐中外人士不明眞象特此登報聲明　祥記鹽店經理人羅啓倫啓

進步　敬祝　裕昌泰義記木器店鞠躬　◇專門代客設計裝置佈置◇　花樓正街民生路上首

注意冒牌麵粉　前因發現劣質土粉裝用本公司長春牌舊袋在市混售節經登報廣告請注意奸徒不再究追近復竟有仍肆故技在市高價混售非特妨碍名譽抑且擾亂市面除分函訪查外用再登報通告諸希公鑒　漢口製粉股份有限公司啓

綠長春麵粉改定售價通告　綠長春麵粉已改定售價如后（一）分經理向本處批購每包軍票十九圓七十錢（二）分經理三門市出售每包軍票二十圓此告　誠公司內五豐發行所啓

漢口特別市警察局代某機關招考特務工作員啓事　茲因某機關委託本局代募特務工作人員十餘名凡具有下列條件者不拘二十五日起至二十八日止在本局第四科　一、性別均可　二、資格　中學畢業富有特務工作經驗思想純正而無不良嗜好者　三、年齡二十五歲至三十五歲　四、待遇　薪給從優　五、考試日期及地點　面告　報名日期及地點（報名時隨帶本人二寸半身最近照像二張及簡明履歷一份）　漢口特別市警察局第四科

中醫　洪龢生　門診時間：上午十時至下午二時止　法租界同興里內十五號

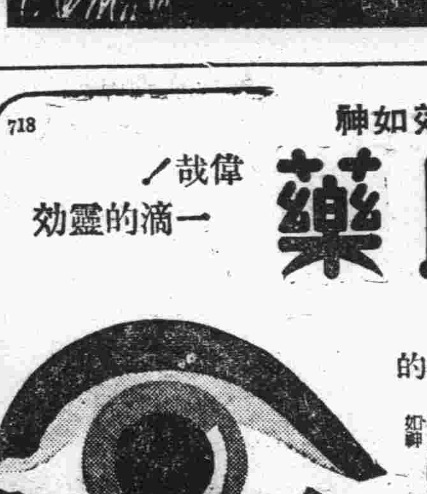

718　不痛不麻　奏効如神　大學眼藥　偉哉！一滴的靈效　目疾雖小·痛苦難言　惟有用寰球聞名的　專治　沙眼　角膜白斑　炎眼　眼花　爛眼　眼球通紅　脂眼　視力衰弱　淚眼　由光線發生之眼炎等一切眼症　功效神速　百用百驗藥到如神

異軍突起　世界大戲院　·平劇樂府·

禮聘張遠亭領導童伶　戲劇學校　陣容整齊　規模宏大　名師指點　訓練嚴格　全體學生百餘人個個優良

七歲紅　張義鵬　蓋叫地　新新艷秋　張綺霞　張義童

全部連台佳劇　飛龍傳　羅天仙境·嶄新佈景·值價連城·電光廟中自動奔跑　電龍五條·滿台飛舞·光彩炫目·大鬧妓院滿場飛叉馬桶夜壺

今晚隆重獻演頭本連演三天　赤龍趙匡胤出世　好漢不怕出身低

不惜巨資犧牲全新佈景　機關完全硬派武技演出　韓素梅妓院遇眞主　一見鍾情相見恨晚　新編聯彈長篇新劇要免臨時擁擠起快請早定座　金鎖橋子明奮勇戰寇　柴王爺推車壓一道溝

蓋叫地主演先飾赤龍後飾趙匡胤　頭場登台一人到底連唱代做包證滿意

容顏嬌嫩潔白細膩

香　氣高雅、細膩滋潤　雙美人雪花膏、眞爲最新摩登之雪花膏所配合之藥劑「荷爾蒙」能使身体返老還童、增加皮膚滋養故常用能根本消除斑點粗皺油光點氣等患、洵僅有之美容靈品也。日常搽用、容顏嬌嫩、潔白細膩使用者羨慕不置也。

洋廣貨店均有出售

雙美人雪花膏

（總行）大阪　中山太陽堂　（分行）奉天·大連·天津·青島·上海·南京·漢口

S 33